Le Maillon des Yvelines
N°202 Juillet 2024

"Lourdes lieu de la guérison des âmes et des corps"

★ Abbaye Notre-Dame de Jouarre : Visite du 30 mai 2024

C'est sous un ciel maussade et pluvieux que nous avons franchi les portes de l'abbaye Notre-Dame de Jouarre, un lieu chargé d'histoire et de spiritualité. Accueillis par sœur Théophane, nous avons été plongés dès les premiers instants dans l'atmosphère paisible qui se dégage de ce monastère bénédictin.

Fondée vers 635, l'abbaye Notre-Dame de Jouarre a traversé les siècles, bravant les tempêtes de l'histoire. La guerre de Cent Ans et la Révolution française ont laissé leurs cicatrices, mais n'ont jamais éteint la flamme de la foi qui anime la communauté des sœurs.
L'abbaye a traversé deux périodes particulièrement difficiles. La première, la guerre de Cent Ans, a vu l'abbaye, l'église et les archives brûler, ne laissant debout que la tour romane, aujourd'hui encore visible. La seconde épreuve majeure fut la Révolution française, où les sœurs durent fuir. Trois d'entre elles réussirent à se cacher en ville, assurant ainsi la continuité de la vie monastique à Jouarre. Fait exceptionnel, il y a toujours eu continuité de la présence bénédictine et de la vie monastique depuis la fondation de l'abbaye.

Après la visite de la tour romane, vestige le plus ancien de l'abbaye, nous avons eu le privilège d'assister à l'office de sexte aux côtés des sœurs. Un moment de recueillement et de partage qui nous a permis de nous imprégner de la profondeur de leur foi.
Après un pique-nique convivial, sœur Théophane nous a offert un témoignage poignant.

La communauté actuelle compte une trentaine de sœurs, âgées de 28 à 102 ans. Elles suivent la règle de Saint-Benoît et prononcent trois vœux : obéissance, conversion de vie et stabilité. Sœur Théophane nous a décrit une journée typique, marquée par le travail et des offices réguliers avec un lever à 5 heures. Elle a partagé son parcours de conversion, amorcé par un week-end au Frat, et approfondi au fil des années malgré une famille non croyante. « J'ai consulté mon cœur, » dit-elle, évoquant l'évidence de son choix de vie face à l'incrédulité de ses proches. Sa plus grande joie est d'apprendre à aimer, tandis que sa plus grande difficulté est d'accepter l'autre dans sa différence.

La journée s'est poursuivie par la messe célébrée par le père Alain dans l'église de l'abbaye. Nous avons célébré la solennité de Sainte-Jeanne d'Arc et, avant ou après, nous avons pu admirer les nombreux reliquaires conservés dans ce lieu saint.

Avant de quitter Jouarre, nous avons eu la chance de visiter la Fromagerie Ganot, une entreprise artisanale et familiale spécialisée dans l'affinage et la commercialisation du Brie, et notamment du Brie de Meaux, le « roi des fromages ». Un savoir-faire unique transmis de génération en génération, que nous avons pu découvrir grâce aux explications passionnée de la propriétaire. Celle-ci nous a expliqué les différentes étapes de la fabrication du Brie, jusqu'à son affinage dans leurs caves.

La journée s'est conclue par une dégustation appréciée des différents Bries, avec certains visiteurs repartant les bras chargés de ces délicieux fromages.

Ghislaine

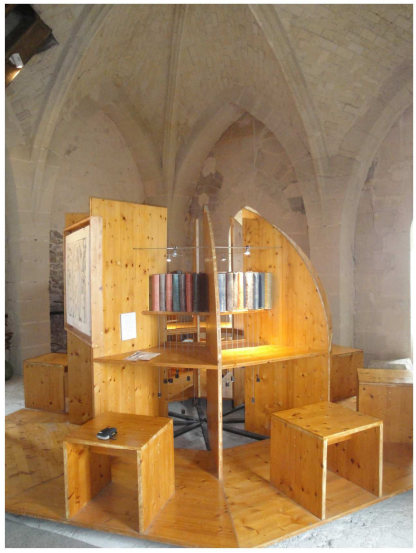

Restauration des 9 châsses
de l'église Saint-Pierre Saint-Paul
S. JULES

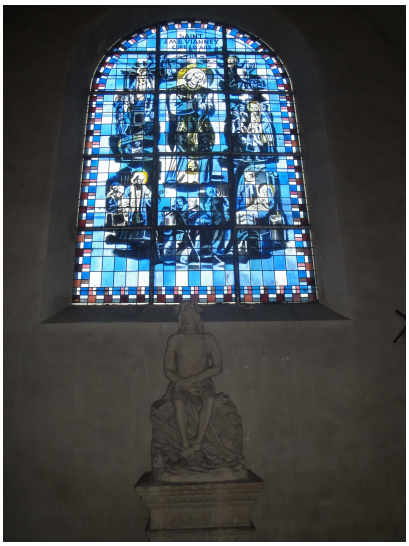

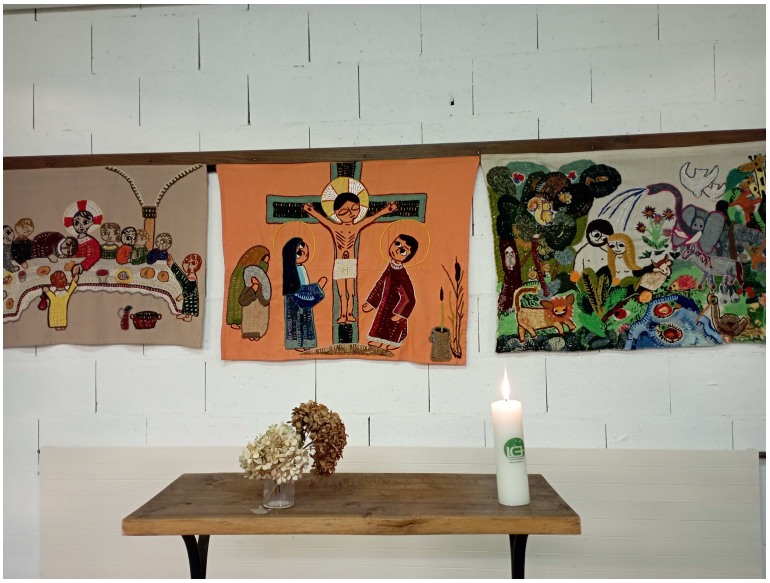

★ Visite de la Fromagerie GANOT, une entreprise familiale.

★ LOURDES LIEU DE LA GUÉRISON DES ÂMES ET DES CORPS

Quelques lignes inspirées par les paroles prononcées par le Père Xavier d'Arodes aumônier général de Lourdes Cancer Espérance lors de l'Assemblée Générale à Lourdes :

Lourdes est un sanctuaire, c'est à dire un lieu ou la Grâce est donnée en abondance, et un sanctuaire marial, où l'on est toujours « à la maison », où chacun est le bienvenu de Marie, sa Mère quoiqu'il ait fait, un lieu ou refaire ses forces et, avec Marie accueillir la Parole. Chaque sanctuaire marial a son propre charisme, né de son histoire et de son message spirituel; le charisme de Lourdes est d'être UN LIEU DE LA GUÉRISON DES ÂMES ET DES CORPS, ceci étant bien sûr lié à l'eau de la source miraculeuse, que Marie a fait jaillir par l'intermédiaire de Bernadette.

Notre association LCE n'est que l'instrument permettant à une personne malade de faire cette rencontre avec la Dame (comme Bernadette à la grotte) « regardée par Elle comme une personne » et de faire l'expérience de la miséricorde de Dieu pour tous, notamment les malades que Dieu n'abandonne jamais dans leurs épreuves.

Caroline

★ PROGRAMME DU PROCHAIN PÈLERINAGE DE SEPTEMBRE

Programme succinct du pèlerinage (les pèlerins recevront le livret du pèlerinage lors de la réunion le mardi matin). le programme de LCE 78 sera affiché et annoncé chaque jour.

Mardi soir ; Entrée officielle du pèlerinage.

« Invitation à venir, quitter son confort, ses habitudes »

Mercredi ; Le matin : conférence du médecin. L'après-midi : célébration eucharistique suivie de sa procession.

« Chemin de la rencontre avec le Christ »

Jeudi ; Le matin : célébration Mariale. L'après-midi : chapelet suivi d'un temps d'échanges-carrefours. Le soir : la procession Mariale.

« Se laisser toucher par le Christ »

vendredi ; Le matin : conférences (onction des malades-sacrement de réconciliation). Après midi : Célébration Eucharistique avec Onction des malades.

« Un chemin d'Espérance »

Samedi ; Célébration Eucharistique de l'envoi.

Caroline

★ PLUS VITE, PLUS HAUT, PLUS FORT

En ce mois de juillet qui va se terminer par le début des jeux olympiques, un petit rappel.

CITIUS (plus vite), ALTIUS (plus haut), FORTIUS (plus fort) la devise des jeux Olympiques est née à Arcueil dans le Val-de-Marne en 1891 trois ans avant la création du comité international olympique qui reprendra à son compte cette devise.

C'est l'Abbé Henri Didon, dominicain, qui a énoncé cette maxime à l'issue d'une compétition sportive de l'établissement scolaire dont il était l'aumônier.

Pour lui « plus vite » se rapportait à l'esprit d'étude et de recherche, « plus haut » à l'élévation de l'âme en chemin vers Dieu et « plus fort » au corps entretenu par l'exercice physique.

Cent ans après, l'Église nous invite à plus que jamais d'articuler les trois vertus que sont l'espérance (plus loin), la foi (plus haut) et la charité (plus frères)

Père Alain

À vos agendas

★ **RÉUNION PRE-PELERINAGE ; MARDI 10 SEPTEMBRE A 14H15 A SAINTE-PAULINE DU VESINET QUI SE CLÔTURERA PAR UN GOÛTER PARTAGE**

Nous aurons la joie d'accueillir deux conteuses de l'Association **« L'ÉCOUTE S'IL PLEUT »**.

« Adam et Eve, Noé, Jonas, Job et les autres, cela vous dit sans doute quelque chose : la pomme d'Adam, l'arche de Noé, la baleine de Jonas, être pauvre comme Job...ces histoires sont-elles d'actualité ? vous parlent-elles encore ?

C'est ce que vous saurez en écoutant les histoires de certains d'entre eux racontées par nos deux conteuses, Geneviève BENARD et Marie-Claude FONCELLE.

.LE SAMEDI 12 OCTOBRE

Venons nombreux à la marche rose organisée par Étienne NGUENE de l'Association **« ILLUMINE TES RÊVES »**, (vous recevrez les renseignements en temps utiles, mais sachez que la délégation LCE 78 a bénéficié de la générosité des participants de la marche depuis deux années).

En ce qui concerne notre pèlerinage, les personnes inscrites recevront prochainement un mail pour leur expliquer notre sortie en délégation le mardi 17 septembre l'après-midi dans **les grottes de Bétharram**, et bien sûr, un autre mail leur sera aussi adressé courant août avec les dernières consignes.

Pour celles et ceux qui malheureusement ne peuvent participer à ce pèlerinage, n'hésitez pas à m'envoyer ou à m'apporter vos intentions qui seront déposées à la grotte de Lourdes.

Caroline

Départ vers la Délégation du ciel :

Thierry BOULAN le mari de Jacqueline a rejoint la maison du Père au début du mois de juillet. Restons unis par la prière.

La maman d'Isabelle CASANOVA a également rejoint la maison du Père après une longue vie.

Délégation de Lourdes-Cancer-Espérance en Yvelines
Site internet LCE78 : http://www.lce78.fr
Contact : Caroline Decazes 5 square de l'hippodrome 92210 Saint Cloud Téléphone : 06 03 32 30 56
Courriel : caroline.decazes@orange.fr